



Direttive per l'esecuzione di abbattimenti di lupi nell'ambito della caccia speciale dei Grigioni del 2025

Versione	Stato	Osservazioni / Indicazioni
1	28.10.2025	
2	13.11.2025	Autorizzazione per il prelievo dei branchi Muchetta e Sinestra

Direttive generali

1. Basi legali.....	2
2. Fondamenti e comunicazione.....	2
3. Ambito di applicazione territoriale	2
4. Ambito di applicazione temporale	2
5. Specifiche relative al numero e all'età dei lupi da abbattere	3
6. Comportamento prima e dopo lo sparo	3

Disposizioni regionali4

7. Carta sinottica autorizzazioni attuali (superfici tratteggiate)	4
8. Perimetro 2025 – 01, Moesola.....	5
9. Perimetro 2025 – 02, Lupo solitario Flims/Trin	7
10. Perimetro 2025 – 03, Muchetta	8
11. Perimetro 2025 – 04, Sinestra.....	9

Direttive generali

1. Basi legali

- Nell'ambito della Legge federale sulla caccia e la protezione dei mammiferi e degli uccelli selvatici, i Cantoni possono, con il consenso della Confederazione, provvedere alla regolazione delle popolazioni di lupi nel periodo compreso tra il 1° settembre e il 31 gennaio (art. 7a JSG).
- Con ordinanze del 24 settembre 2025, del 22 ottobre e del 12 novembre, il Dipartimento per le Infrastrutture, l'Energia e la Mobilità dei Grigioni ha disposto misure di regolazione per i lupi nel Cantone dei Grigioni.
- Con la licenza personale e non trasferibile, il diritto di abbattere lupi viene trasferito a cacciatori autorizzati appositamente designati, in applicazione dell'art. 12 paragrafo 2 della legge federale sulla caccia (LCP).
- L'Ufficio per la caccia e la pesca (UCP) istruisce e autorizza i cacciatori autorizzati ad abbattere i lupi.
- Se non diversamente specificato, si applicano le disposizioni dell'Ordinanza relativa all'esercizio della caccia (Prescrizioni per l'esercizio della caccia; PEC) del 27 giugno 2023 (stato 01.08.2025) e le disposizioni speciali sulla caccia speciale.

2. Fondamenti e comunicazione

- La caccia è inclusa solo nel contesto della caccia alta e/o caccia speciale.
- Il rilascio della ripresa differisce a livello regionale e stagionale in termini di età e quantità di lupi rilasciati per la ripresa.
- Queste direttive sono autorevoli e vincolanti in tutti i casi. Le specifiche attuali di ripresa sono disponibili all'indirizzo: www.ajf.gr.ch > Basi legali > Prescrizioni e carte.
- L'autorizzazione può cambiare o scadere nel corso della caccia. L'UCP informerà l'utente di qualsiasi modifica significativa dell'autorizzazione tramite un servizio di SMS. I numeri di cellulare vengono raccolti dall'UCP a questo scopo.
- **Ogni cacciatore autorizzato è responsabile a informarsi sull'autorizzazione in corso (perimetro, eventuali restrizioni, ecc.).**

3. Ambito di applicazione territoriale

- L'abbattimento di lupi è consentito solo all'interno del perimetro conforme alle disposizioni regionali della presente direttiva. I perimetri di tiro possono discostarsi dai settori di caccia ([link alla carta della caccia](#)). La posizione del lupo al momento dello sparo è decisiva.
- **È possibile sparare all'interno del perimetro di tiro solo se la caccia speciale viene effettuata nel giorno e nell'area corrispondenti.**
- L'abbattimento di lupi è vietato nelle riserve cantonali di caccia. Le aperture totali o parziali nelle riserve cantonali di caccia in conformità con l'allegato 2 delle prescrizioni di caccia sono esenti dal divieto.
- ATTENZIONE: Nelle bandite federali di caccia della Confederazione e nel parco nazionale svizzero è vietato sparare ai lupi senza eccezioni.

4. Ambito di applicazione temporale

- Se non diversamente specificato, la presente direttiva sull'abbattimento di lupi si applica per la durata della caccia speciale 2025.
- **È possibile sparare all'interno del perimetro di tiro solo se la caccia speciale viene effettuata nel giorno e nell'area corrispondenti.**

- Per l'abbattimento del lupo, si applicano i relativi tempi di caccia e di tiro in conformità con l'Ordinanza relativa all'esercizio di caccia 2025 (Prescrizioni per l'esercizio della caccia; PEC) e in conformità con le disposizioni particolari per la caccia speciale.

5. Specifiche relative al numero e all'età dei lupi da abbattere

- Sono possibili restrizioni sulla quantità e sull'età dei lupi da abbattere. Le specifiche si trovano nelle disposizioni regionali di questa direttiva.
- In questa direttiva, il termine "giovani lupi" si riferisce ai animali nati quest'anno di un branco di lupi.
- A meno che non sia esplicitamente indicato diversamente nelle disposizioni regionali, per i Lupi con trasmettitore GPS vale lo stesso come per i lupi senza trasmettitore nel perimetro interessato.

6. Comportamento prima e dopo lo sparo

- I requisiti generalmente applicabili per l'abbattimento della selvaggina nel rispetto delle norme sul benessere degli animali si applicano come per la selvaggina cacciabile.
- Si applicano le distanze massime di tiro previste dalle prescrizioni per l'esercizio della caccia.
- **Il cacciatore designato si impegna a segnalare immediatamente per telefono al guardiano della selvaggina competente qualsiasi abbattimento di un lupo, prima che il lupo venga recuperato o che vengano effettuate ricerche successive. Se il guardiano della selvaggina non è raggiungibile, può essere messo in contatto con un guardiano della selvaggina tramite il numero 117.**
- Per l'ulteriore procedura dopo lo sparo, è necessario seguire le istruzioni del guardiacaccia cantonale.
- Gli animali abbattuti devono sempre essere cercati in modo professionale e tempestivo sotto la supervisione di un guardiacaccia. Il guardiacaccia è responsabile dell'organizzazione di una squadra di cani di ricerca e dell'esecuzione della ricerca.
- I lupi abbattuti appartengono al Cantone e devono essere analizzati secondo il Concetto Lupo Svizzero. Vengono in seguito smaltiti in modo professionale e senza eccezioni.
- Si consiglia di indossare guanti e di lavarsi accuratamente le mani quando si entra in contatto con lupi morti (tenia della volpe).
- L'UCP raccomanda discrezione per proteggere le persone coinvolte da eventuali attacchi sui social media o da possibili procedimenti legali.
- I lupi abbattuti non devono essere inseriti nella lista di tiro.

Coira, 13 novembre 2025

Disposizioni regionali

7. Carta sinottica autorizzazioni attuali (superfici tratteggiate)

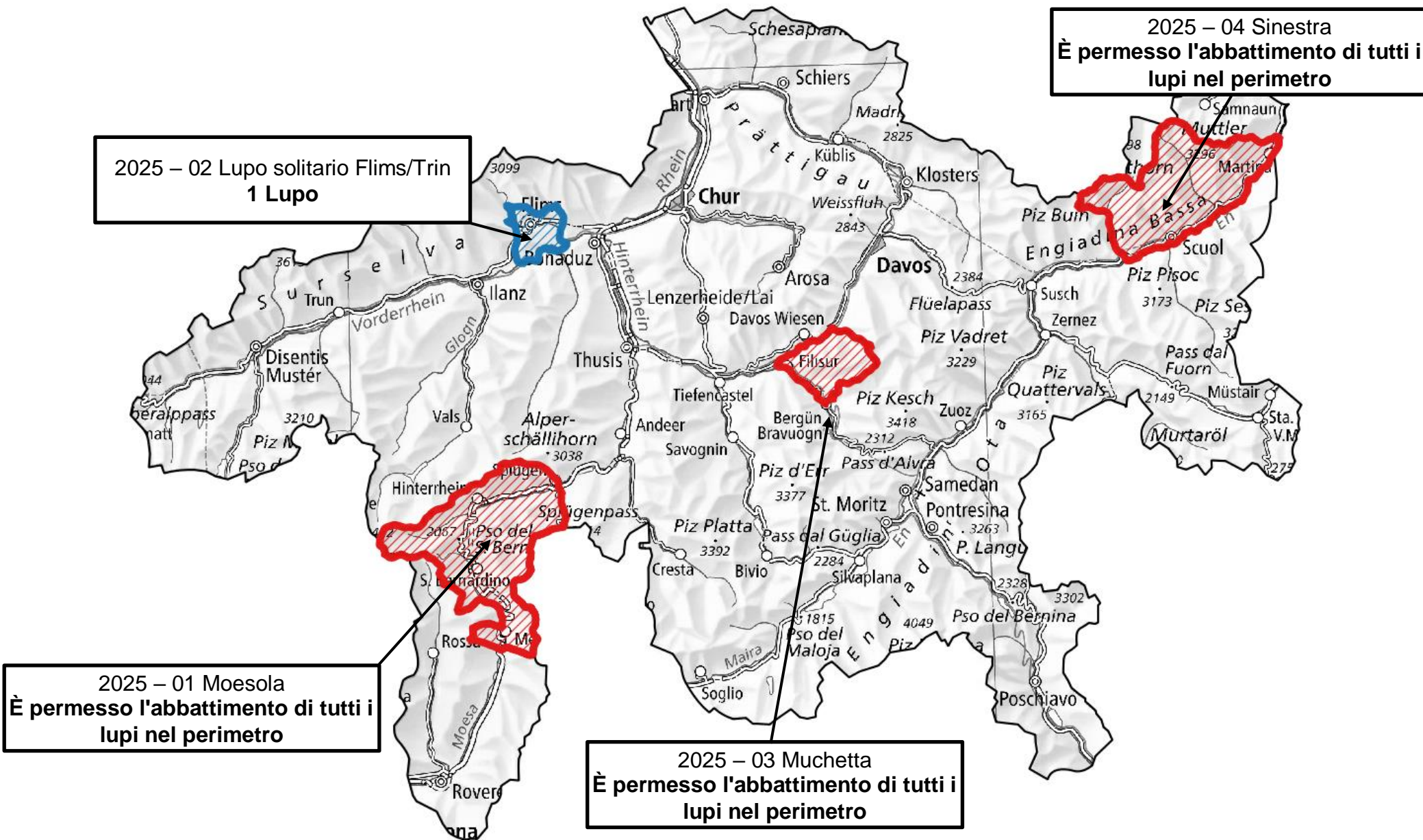

8. Perimetro 2025 – 01, Moesola

Perimetro Nr., Nome	2025 – 01, Moesola
Specifica Periodo	Caccia speciale 2025: È possibile sparare all'interno del perimetro di tiro solo se la caccia speciale viene effettuata nel giorno e nell'area corrispondenti.
Specifica Età	Nessuna restrizione
Specifica Numero	Nessuna restrizione
Specifica Perimetro	Settori D03, D06, E01, E02, E05, E06 e parti dei settori E04 L'abbattimento di lupi nella bandita federale di Trescolmen è assolutamente vietato. Asili cantonali vedere direttive generali numero 3
Disposizioni particolari	Prestare attenzione allo scostamento del perimetro del lupo dal settore E04!

Carta/e perimetro (area tratteggiata in rosso)

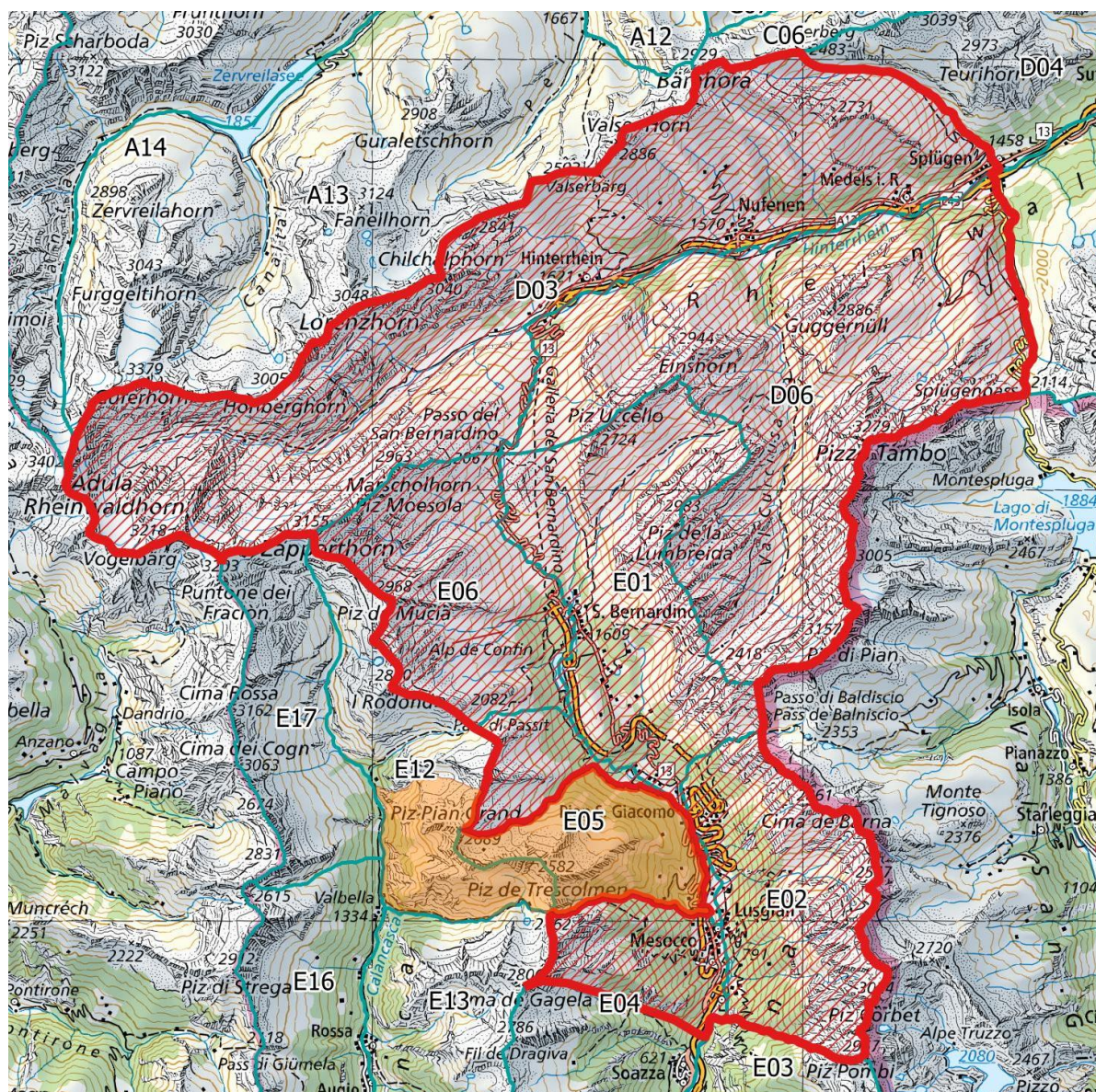

Scostamento del perimetro del lupo dal settore E04: (confine comunale)

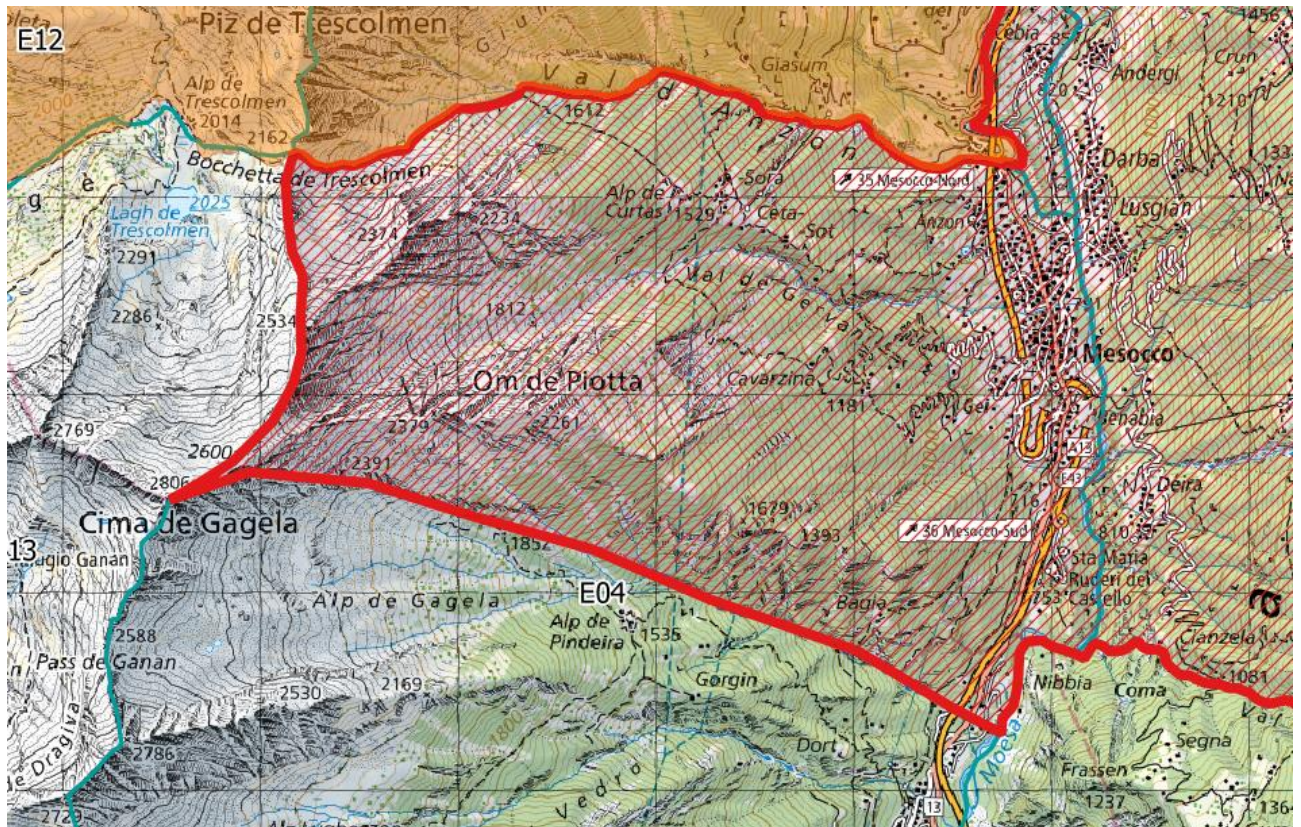

9. Perimetro 2025 – 02, Lupo solitario Flims/Trin

Perimetro Nr., Nome	2025 – 02, Lupo solitario Flims/Trin
Specifica Periodo	Caccia speciale 2025: È possibile sparare all'interno del perimetro di tiro solo se la caccia speciale viene effettuata nel giorno e nell'area corrispondenti.
Specifica Età	Nessuna restrizione
Specifica Numero	1 lupo
Specifica Perimetro	Parti di settori S05, A17 Asili cantonali vedete direttive generali numero 3
Disposizioni particolari	Tenere presente lo scostamento del perimetro del lupo dal settore!

Carta/e perimetro (area tratteggiata in blu)

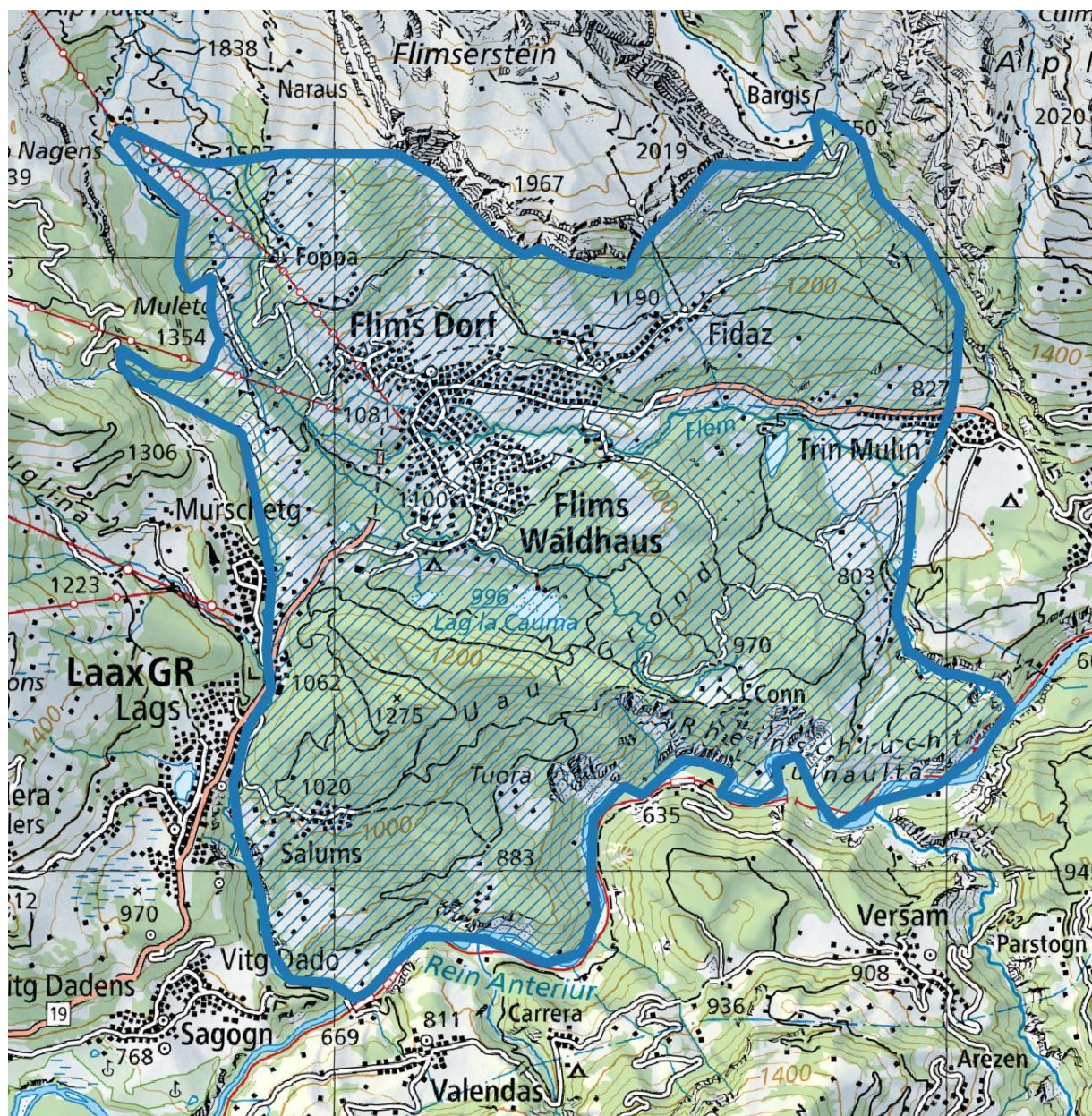

10. Perimetro 2025 – 03, Muchetta

Perimetro Nr., Nome	2025 – 03, Muchetta
Specifica Periodo	Caccia speciale 2025: È possibile sparare all'interno del perimetro di tiro solo se la caccia speciale viene effettuata nel giorno e nell'area corrispondenti.
Specifica Età	Nessuna restrizione
Specifica Numero	Nessuna restrizione
Specifica Perimetro	Settori F07, F08 nonché parti del settore di caccia F09 Asili cantonali vedere direttive generali numero 3
Disposizioni particolari	Prestare attenzione allo scostamento del perimetro del lupo dal settore F09!

Carta/e perimetro (area tratteggiata in rosso)

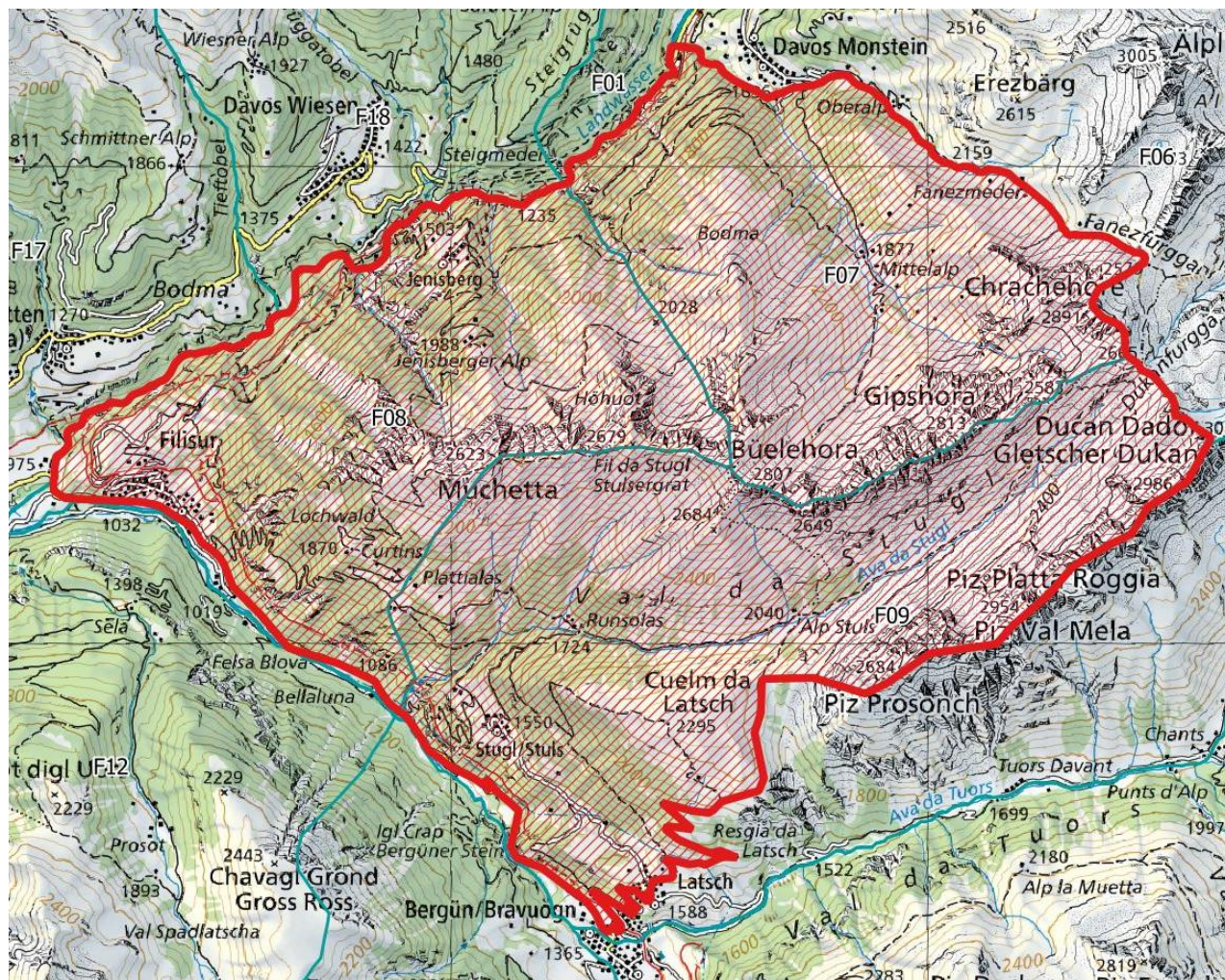

Scostamenti dal confine del settore di caccia N14
(Inn – Val da Mot – Alp Tea – Piz Malmurainza)

